

INFORME DE PRENSA

El nivel general del Índice de Consumo Energético para el quinto bimestre del año 2024 arrojó un resultado menor al bimestre anterior, tal como se había previsto, de **102,4** puntos. Con este valor se observa una variación negativa bimestral de **10,3%**. Si se realiza una comparación interanual se muestra una variación negativa con el **7%**.

| | |
|--|--------|
| Bimestral (Bim V 2024 vs Bim IV 2024) | -10,3% |
| Interanual (Bim V 2024 vs Bim V 2023) | -7% |
| Acum. Total (Bim V 2024 vs Bim I 2018) | 2,4% |

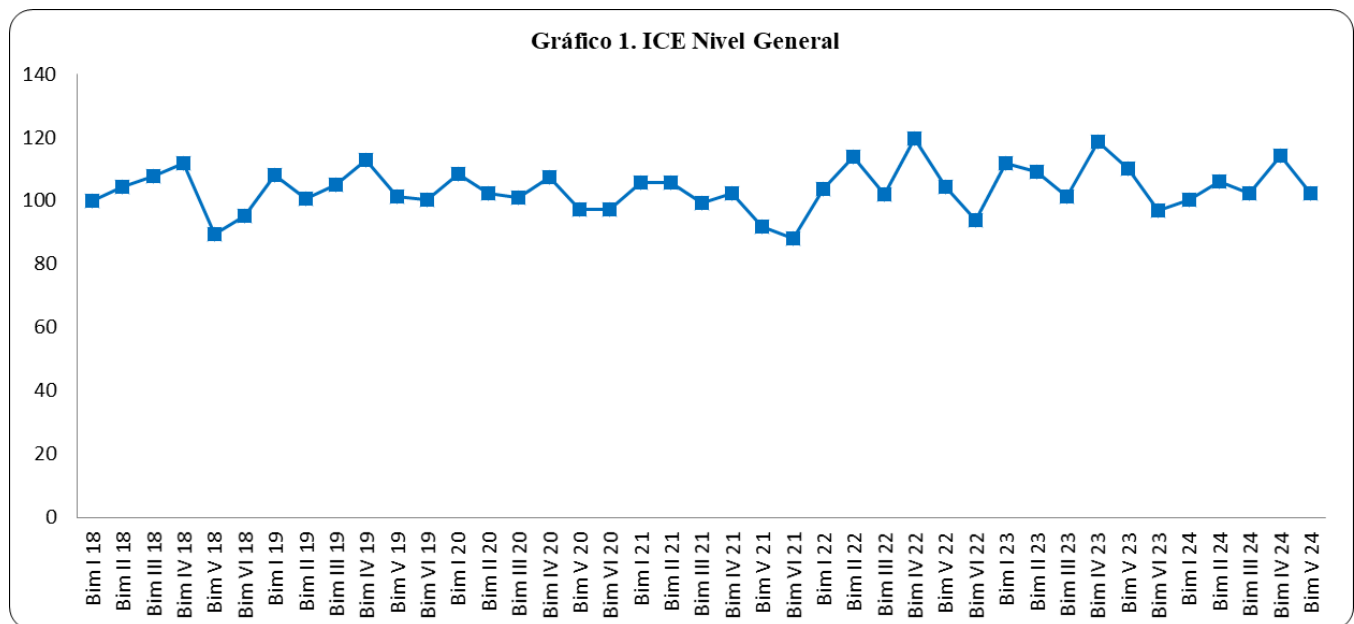

Si se analiza el gráfico 1, resalta la disminución en el actual bimestre en análisis luego del aumento que había mostrado en el periodo anterior. Esta situación fue prevista en el informe anterior, considerando que todos los quinto bimestres comprendidos en el periodo de estudio muestran una baja del consumo energético.

Por otro lado, si se examina el comportamiento de los subíndices del ICE por sector y sus variaciones (*Gráficos 2 y 3*) se puede establecer que todos los sectores acompañaron al comportamiento descendente del índice general. El sector que mostró una caída superior es **Usuarios Residenciales** cercano al **15%**, seguido por los sectores

Gran Industria y Pequeña Industria con el **12%**. Respecto a **Residencial Social** mostró un descenso aproximado del **8%**, mientras que **Comercio y Servicios** se mantuvo prácticamente inalterable con una baja de **0,7%**.

Gráfico 2. ICE por subíndices (Base Bim I 18=100)



Gráfico 3. Variación bimestral ICE por sectores



A continuación, se presenta la evolución de una de las dos variables que conforman el ICE: el precio (precio promedio de referencia, *Gráfico 4*) segmentado por categoría de usuarios.

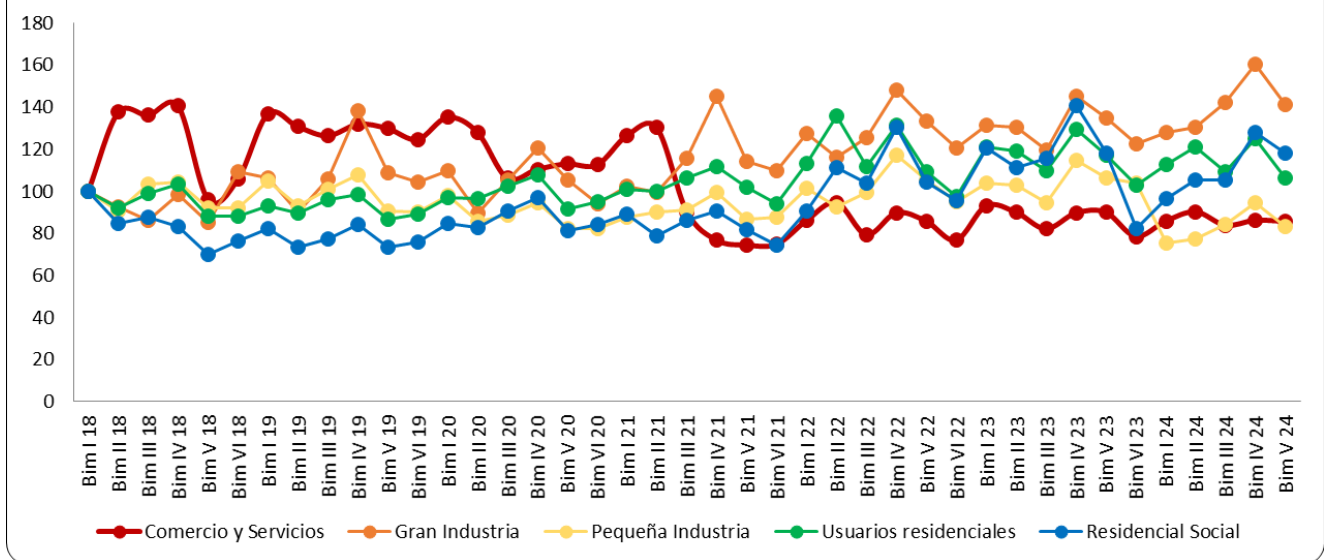
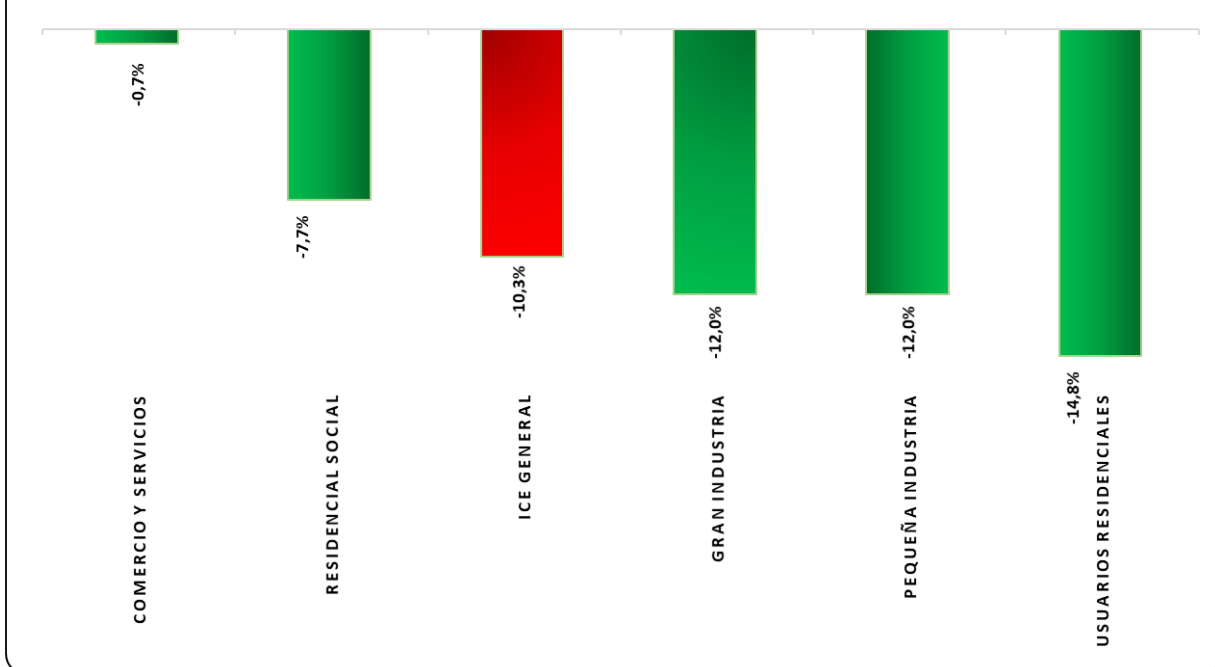
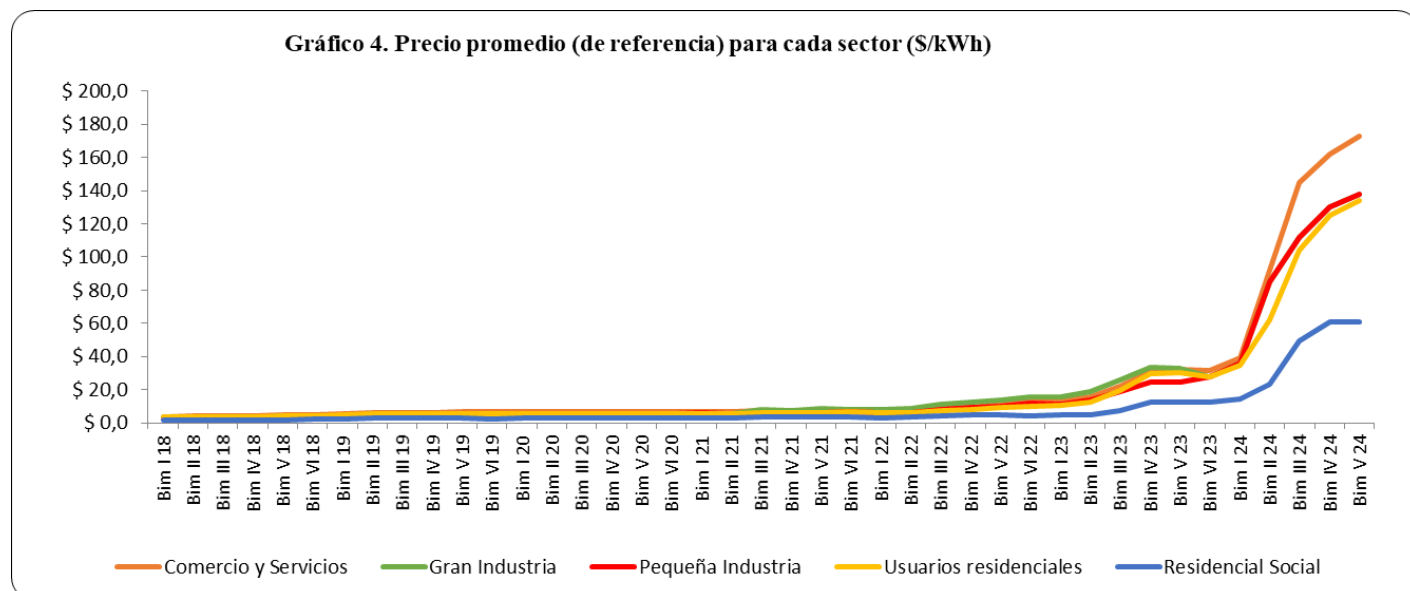

Los precios de referencia (que no son estrictamente las tarifas de cada segmento sino una variable de referencia conformada por estas y la demanda de potencia) continúan con la tendencia en alza mostrando un aumento de los mismos en la mayoría de los sectores en el periodo en estudio, aunque continúa la desaceleración respecto al bimestre anterior. Los precios del sector **Usuarios Residenciales** son los que más aumentaron con el **7,2%**, seguido por el de **Comercio y Servicios** cercano al **7%**. Los sectores **Pequeña Industria** y **Gran Industria** mostraron subas similares próximas al **6%**, mientras que los precios del sector **Residencial Social** se mantuvieron prácticamente inalterables.

Para concluir, si se analiza la cantidad de usuarios a nivel general se observa una baja del **3%** en el sector Residencial Social, mientras que el de Usuarios Residenciales aumentó un **1%**.